

JYOTISH

DIE INDISCHE ASTROLOGIE

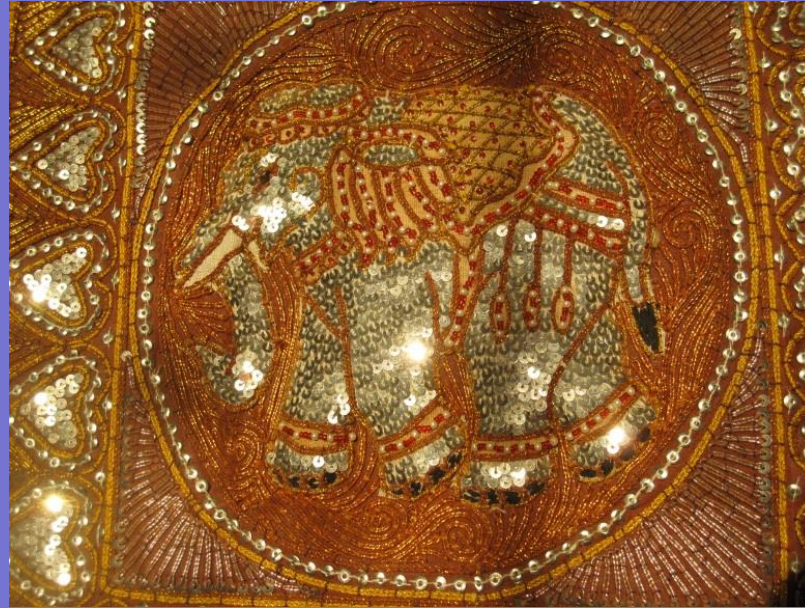

Namaste, Willkommen!

Müsterchen
aus der vedischen Astrologie



Ganesh Mantra



OM GAM GANAPATAYE NAMAHA

„Ehrerbietung dem Herrn der Engelscharen“

Ganesh ist der Schutzgott der Astrologie und wird manchmal wie Jupiter angerufen, der grosse Wohltäter.

Ganesha räumt Hindernisse aus dem Weg.

In Indien wird er angerufen vor jeder wichtigen Tat.

Mantra = Man(as)+tra = transcend the Mind (=Mond), d.h. Polaritäts-
ebene transzendieren, auch Schutz für den Mind



Sonne, Mond und Sterne

in der vedischen Astrologie



- Überblick über Inhalte
- Zu Astrologie *anders* und meiner Person
- Was ist Jyotish, die vedische Astrologie?
- Unterschied zur westlichen Astrologie
- *What is your Star?* – der Mond in Jyotish
- Bildersprache der Nakshatras und Drekkanas
- Zeit für Fragen und Diskussion

Astrologie *anders*

- Patricia Ertl, geb. 1959
- 8926 Kappel am Albis
- Grundstudium Psychologie
- Sozialarbeiterin FH
- Sozial- u. Heilpädagogik
- Klass. Massage Dipl. IAC
- kontinuierl. Weiterbildungen
- Westl. Astrologie seit 1987
- Astrologin Dipl. API 1991
- Berufsverband IFAP
- Fachmitglied SAB
- Jyotish seit 2008
- DGVA/EVVA geprüft 2012
- Mitglied EVVA 2013 fellow of the Institute of Vedic Astrology, Dehli, India

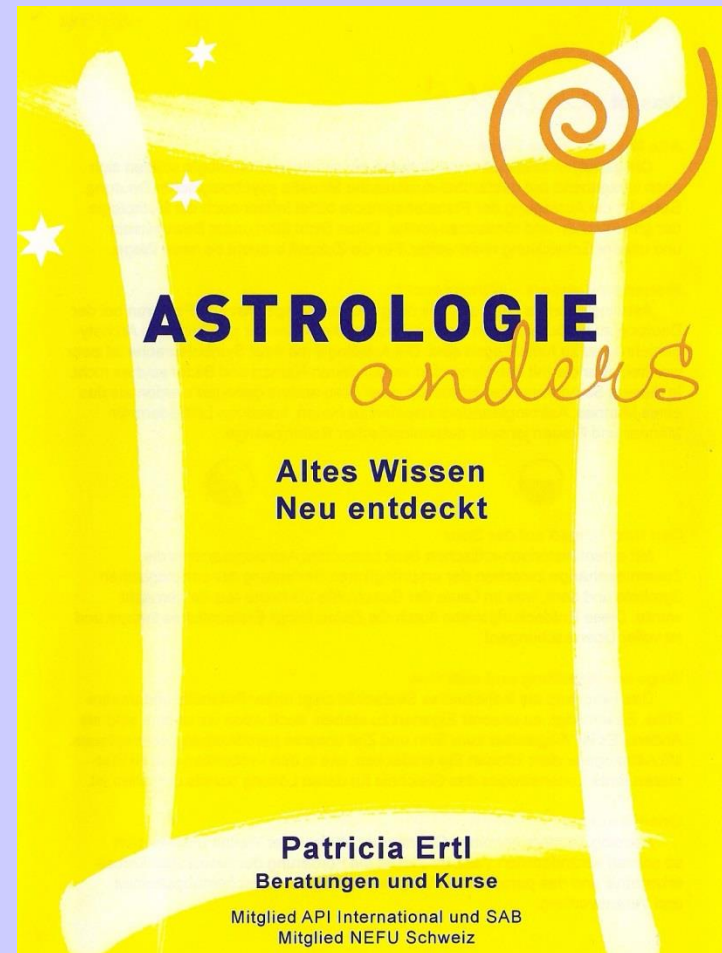

Schon immer neugierig....

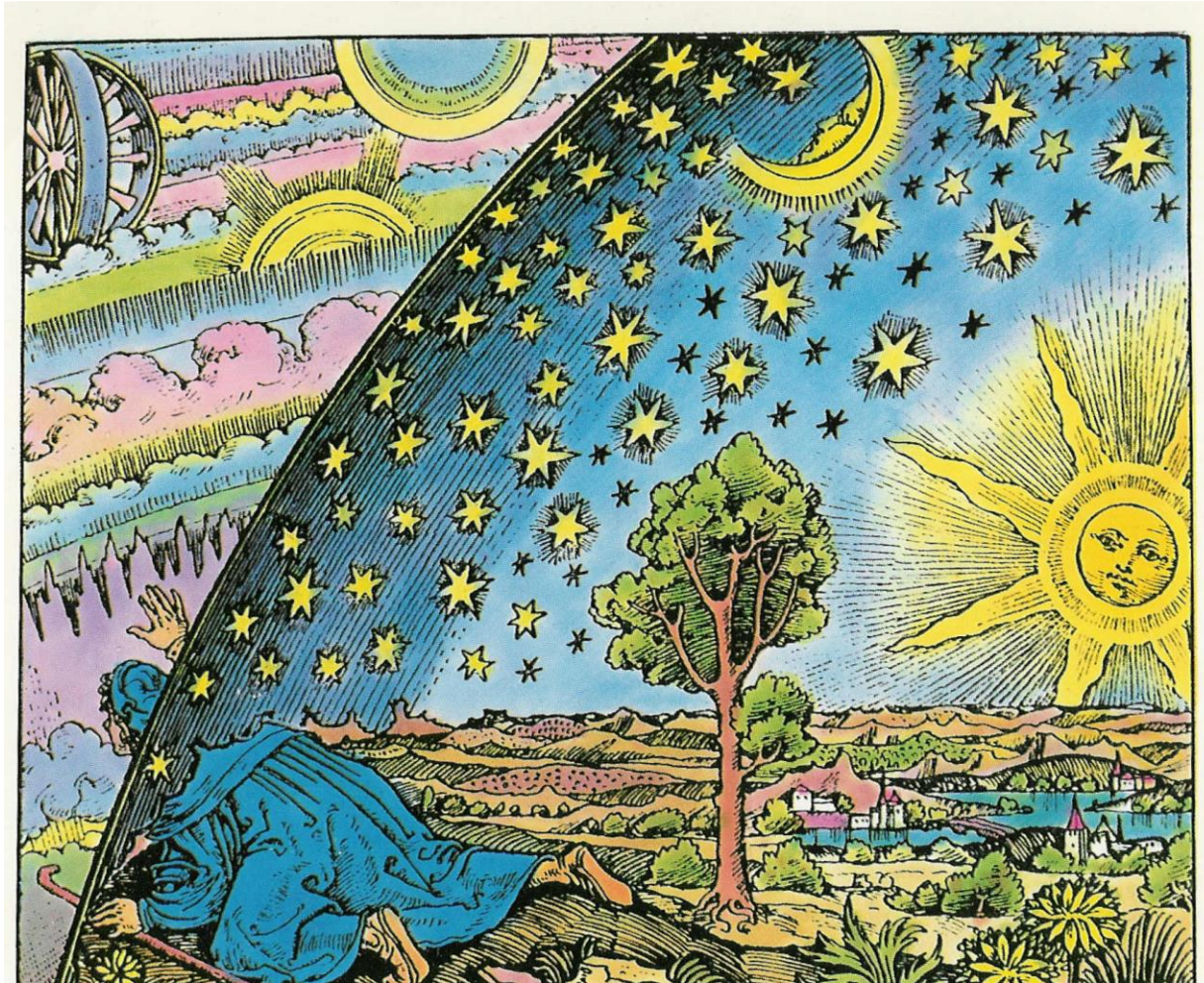

- Rahu betonte Persönlichkeit: thinking outside the box
- Sonne in Zwillinge, Merkur in Nakshatra Ardra (Rahu)

griech. Astro-logia = Kunde, Lehre, Wissenschaft der Sterne
Sternenmeer = Geist der Weite, beseelter Raum unendlicher Möglichkeiten
«Jyotish is like a vast ocean»



Jyotish = science of light

Die vedische Astrologie

- Wissenschaft, Lehre vom Licht (der Himmelslichter und des Bewusstseins)
- Ein Vedanga = Hilfswissenschaft zum besseren Verständnis der Vedas (Veda = „Wissen“)
- Das «Auge der Veden»
- Ursprünglich zur Bestimmung der besten Zeit für heilige Rituale u. Antwort auf Fragen zusammen mit Omen (vgl. Orakel)
- Geburtshoroskope spätere Entwicklung

Vedische Astrologie ist ursprünglich am Lauf des Mondes und an den Sternen orientiert



Westlich Sonne – vedisch Mond



- Die beiden Lichter am Himmel sind gleich gross (von Erde aus)
- Sonne regiert über Tag, Mond über Nacht, in zyklischer Beziehung
- Gleich berechtigt in der Polarität (gespiegelt in den Kulturen)
- Aber gesellschaftlich und historisch unterschiedlich bewertet!
- Analog zu rechter und linker Hand: wir brauchen beide Hände

Westlich-solare Astrologie orientiert sich am tropischen Jahreszeitenkreis der Sonne

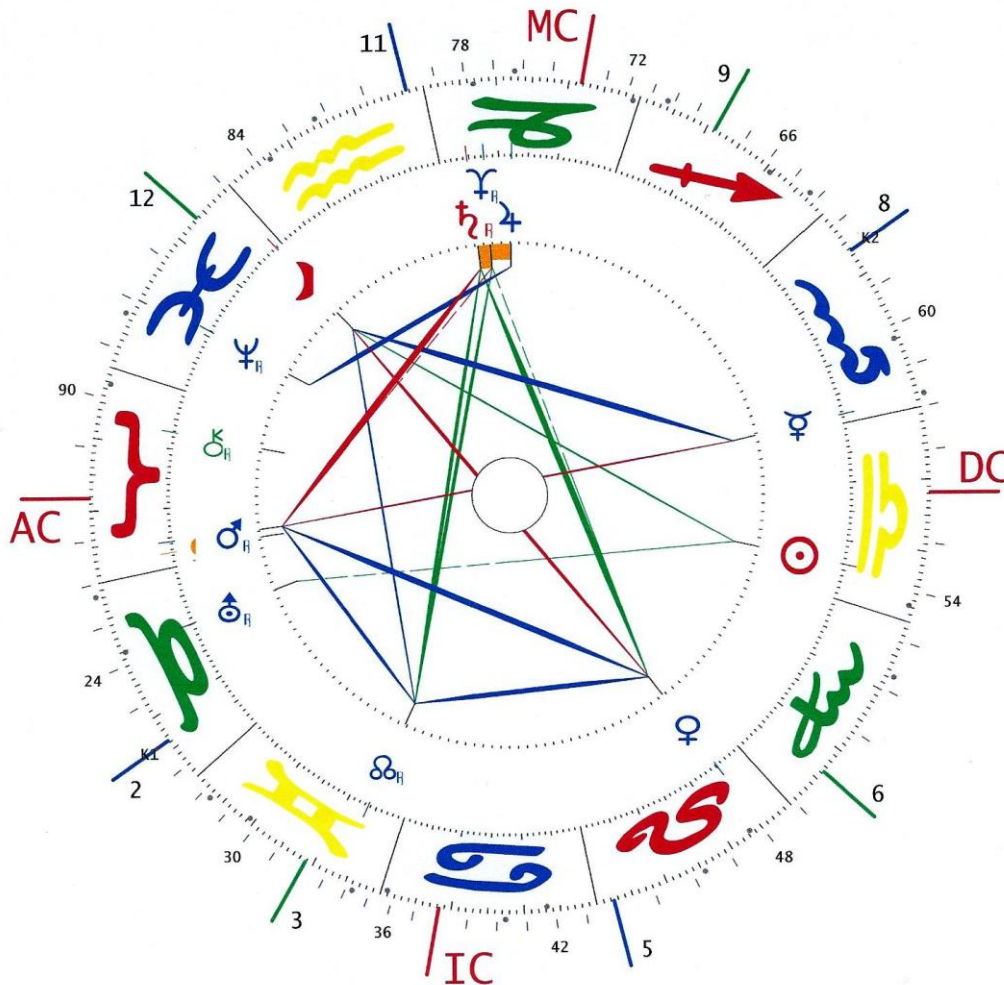

SAB Podium

28.09.2020, 19:30 Uhr

AC Widder

Sonne 6° Waage

= 6 Tage nach Herbstpunkt

Mond 1° Fische

Tropischer und siderischer Tierkreis
= zwei unterschiedliche Messkreise mit Unterschied
zurzeit etwa 24° = Lahiri Ayanamsa

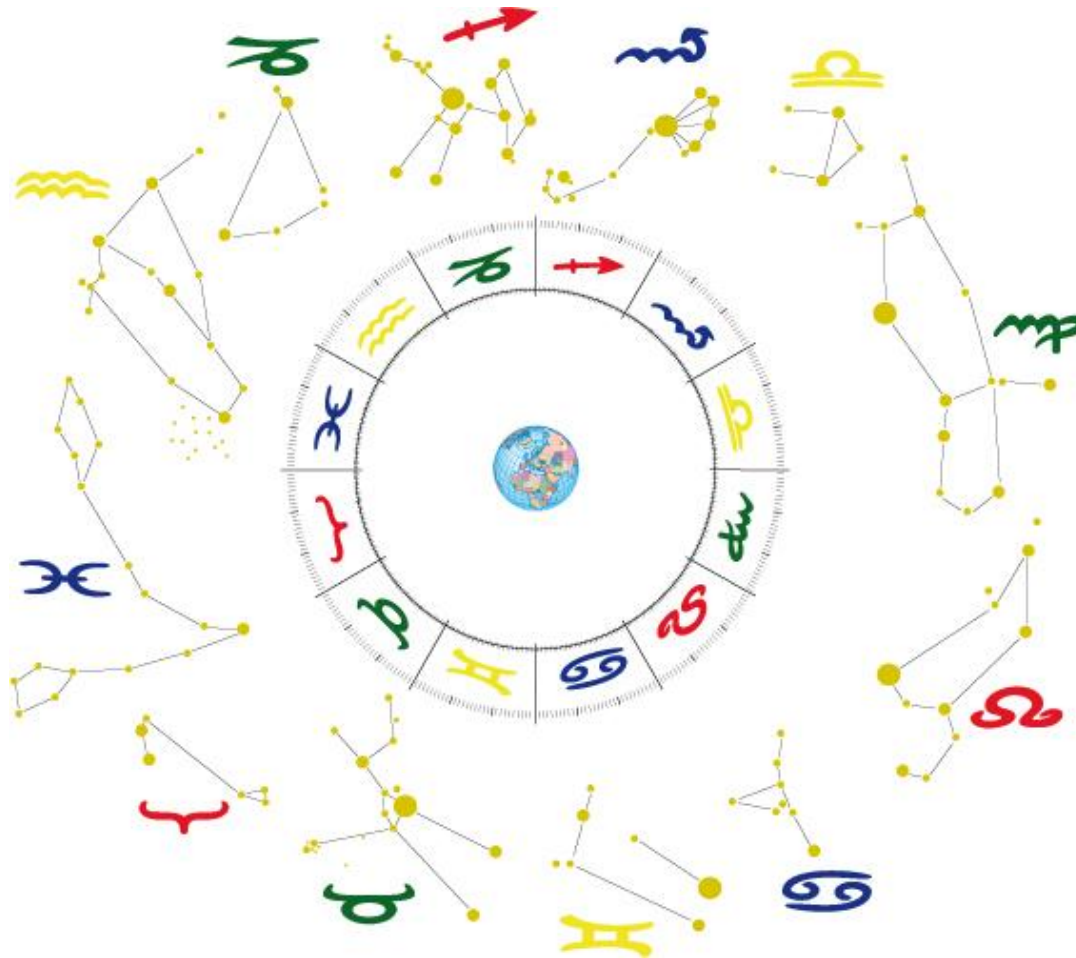

Auswahl bei Werner Helbig, astrosign.ch, Ayanamsa calculator

Vedisches Horoskop nordindisch siderischer Tierkreis

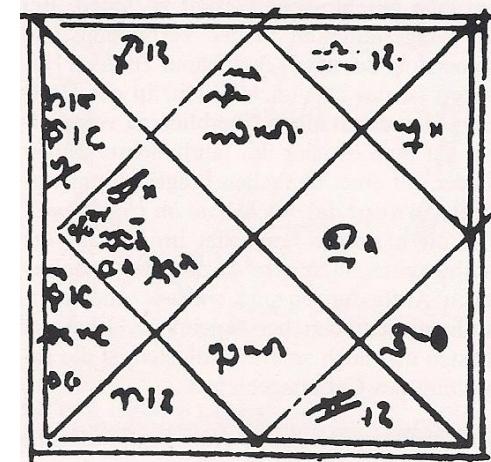
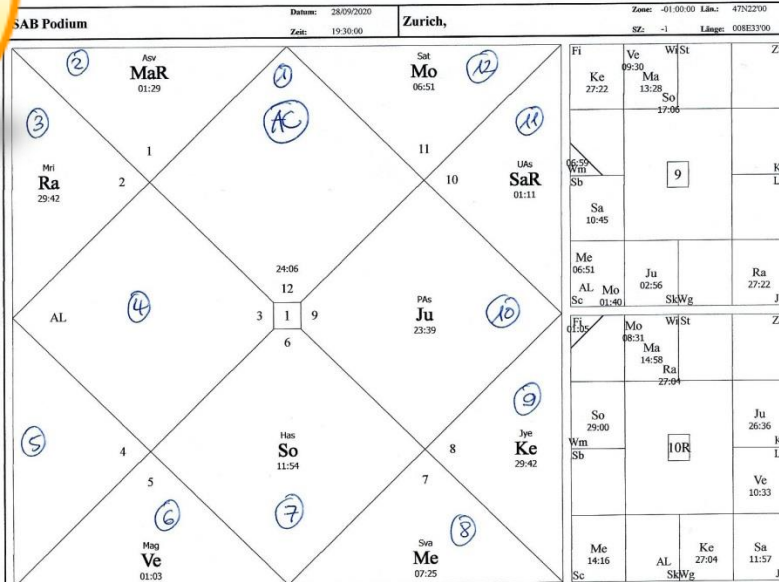

Römisches Geburtsbild des Kaisers Hadrian, 76-138 n. Chr.

Vimshottari
Dasa
System =
Mond
Nakshatra
basiert

Vimshottari MahaDasa			Vimshottari AntarDasa		
Ra	29/06/2020	0Jhr -2Mon.	Ra/Ra	29/06/2020	
Ju	29/06/2038	17Jhr 9Mon.	Ra/Ju	12/03/2023	
Sa	29/06/2054	33Jhr 9Mon.	Ra/Sa	05/08/2025	
Me	29/06/2073	52Jhr 9Mon.	Ra/Me	11/06/2028	
Ke	29/06/2090	69Jhr 9Mon.	Ra/Ke	29/12/2030	
Ve	29/06/2097	76Jhr 9Mon.	Ra/Ve	17/01/2032	
So	29/06/2117	96Jhr 9Mon.	Ra/So	16/01/2035	
Mo	30/06/2123	102Jhr 9Mon.	Ra/Mo	11/12/2035	
Ma	29/06/2133	112Jhr 9Mon.	Ra/Ma	11/06/2037	
			Ju/Ju	29/06/2038	
			Ju/Sa	17/08/2040	
			Ju/Me	28/02/2043	

r/v	Grad	Rasi	Würde	Nakshatra	P	Ld/SL	Tara	Rel. Geschwin	Sarva	Wi	Stz	vr	Kr	Lö	Ju	Wgk	Sc	Sb	Wf
Lg	24:06	Fisch	--	Revati	3	Me/Ma	4	--											
So	11:54	Jungf	Fr	Hasta	1	Mo/Ra	8	99.59%											
Mo	06:51	Wasse	Fr	Satabhisha	1	Ra/Ra	1	93.41%											
Ma	R 01:29	Widde	MT	Aswini	1	Ke/Ve	5	-47.77%											
Me	07:25	Waage	GFr	Svati	1	Ra/Ra	1	110.59%											
Ju	23:39	Schüt	EH	Purvashadha	4	Ve/Sa	6	60.16%											
Ve	01:03	Löwe	NH	Magha	1	Ke/Ve	5	117.23%											
Sa	R 01:11	Stein	EH	Uttarashadh	2	So/Ra	7	-2.43%											
Ra	29:42	Stier	--	Mrigasira	2	Ma/Sa	9	100.07%											
Ke	29:42	Skorp	--	Jyeshtha	4	Me/Sa	4	100.07%											

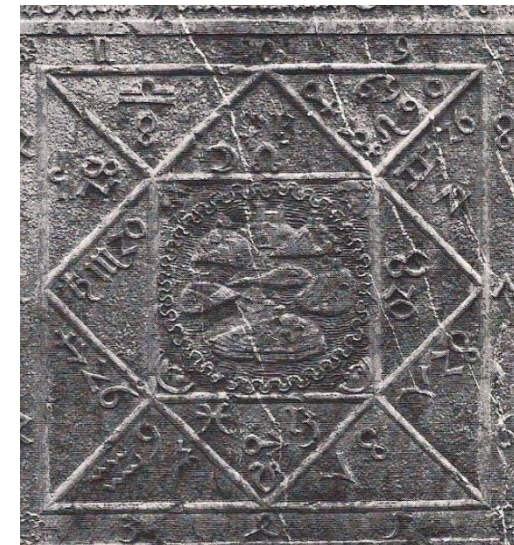

Welches ist die beste Methode? Vorurteile hüben und drüben



Schwesternstreit im Trennungsbewusstsein der Polarität...
Unsere Seelenentwicklung kommt auf dieser Ebene nicht weiter
Es wird Zeit für ein neues weites Bewusstsein der Verbindung!

Die Sterne dienen sowohl westlich wie vedisch

Sterne sind
jenseits von
Polarität und
Dualität

Der
Sternenhimmel ist
unendlich weit:

«Jyotish is like a
vast ocean»

Bewusstseins-
erweiterung

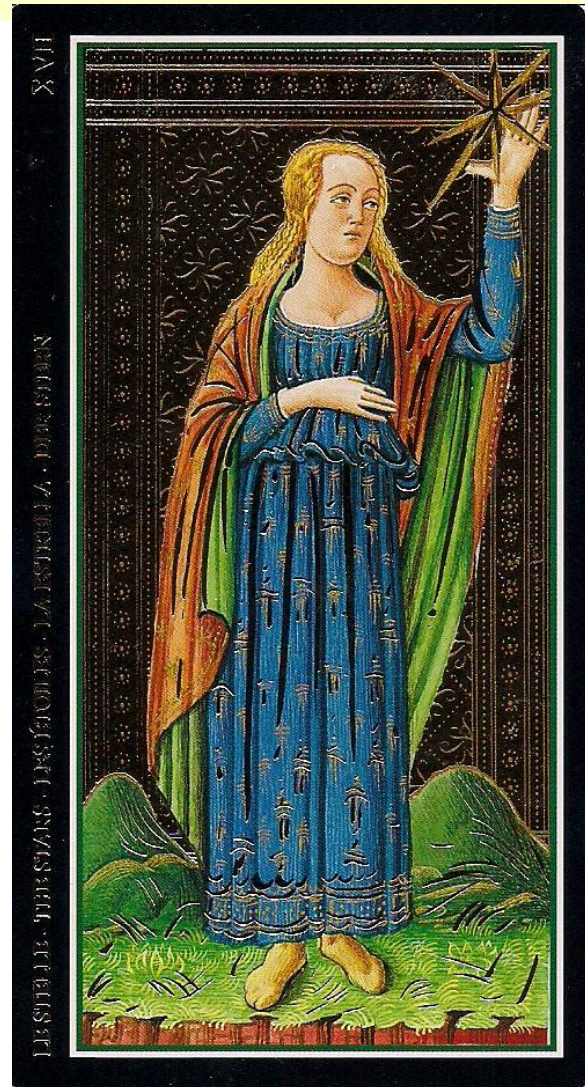

Fixstern-
Astrologie

Diana Rosenberg
Bernadette Brady

Peter Beck
Wege-zu-den-
Sternen.de

Oscar Hofman
Christian König
Fred Rubenfeld
(Sternenlicht)

„What is your star?“



Westlich: Monatszeichen der Sonne (30°)

Vedisch: Nakshatra des Mondes = Fixsterne (13°20)

Die Strasse des Mondes

siderischer Monat 27,32 Tage «von Stern zu Stern» = 27 Nakshatras



- Sumerischer Tierkreis „Charranu“ = Weg des Mondes
- Mond in Jyotish = manas (engl. mind), unser Geisteszustand, unsere Welt-Wahrnehmung, Psyche
- Soma, Chandra, Königin, Mutter : Mond = männlich und weiblich

27 Nakshatras à $13^{\circ}20' = 360^{\circ}$ (Mondhäuser)

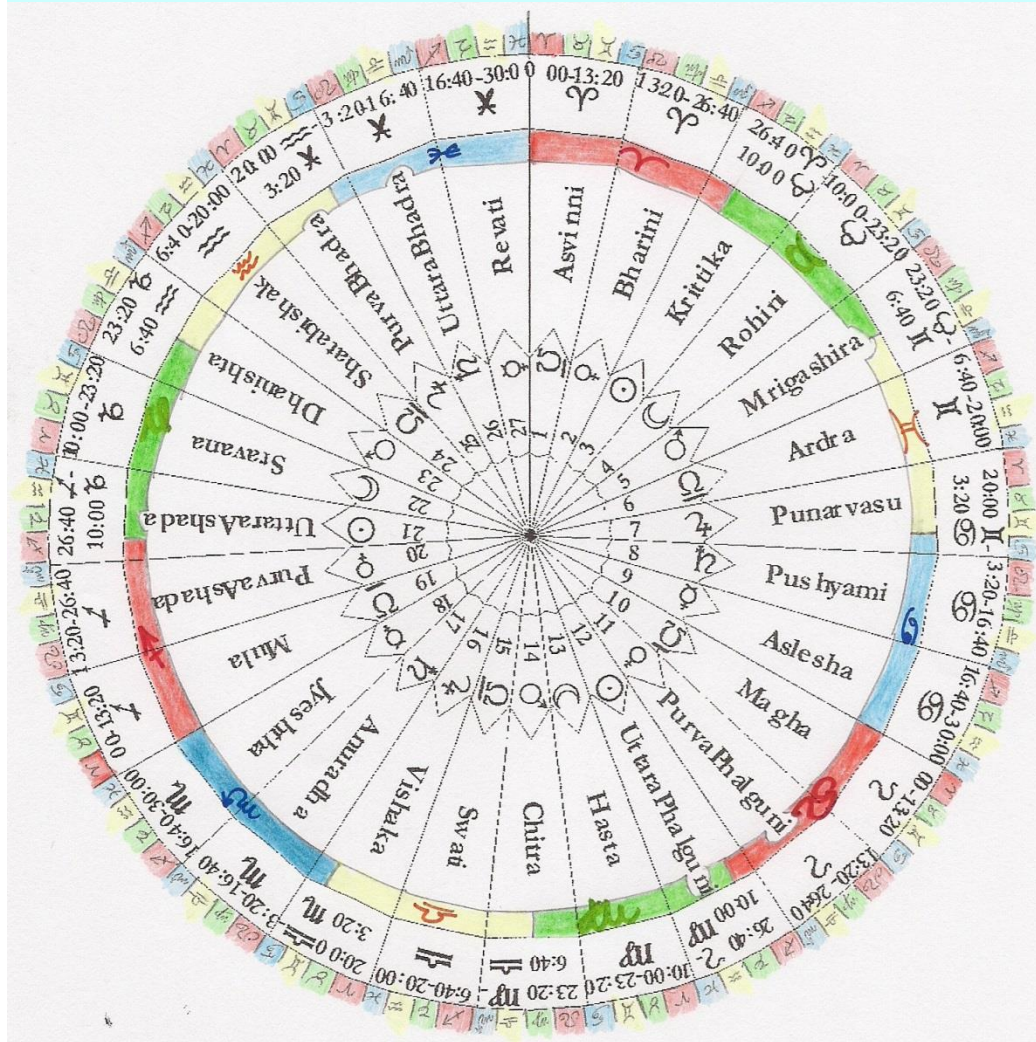

27 Nakshatras à 4 Padas (à $3^{\circ}20'$) = 108 padas = 1 mala

Sterne = 27 Nakshatras = Sternenkreis

Weg des Mondes = lunarer Tierkreis



Fi 24:06 (1)	♀ (2) Asv MaR 249 01:29 4 Ke t ₂	Wi St (3) Mri Ra 29:42 ↑ Ke	(4) 4 AL Zw
(10) ♀ Sat Mo 5 06:51	1		♂ Ke t ₂ (5)
Wm Sb (11) UAs SaR 11:12 11:12			4 (6) Mag Ve 3:18 01:03
PAs Ju 11:10 23:39 Sc (10)	♂ Jye Ke 29:42 ↑ (9)	♀ ♂ Sva Me 4:17 07:25 Wg (8)	♀ Has So 6 11:54 (7) Ju

Nakshatras = Mondhäuser
27 Sternenschwestern

1 Nakshatra = 13°20

Der Sternenhimmel ist weiblich, nährend, umhüllend

Shatabhishak = lambda aquarii

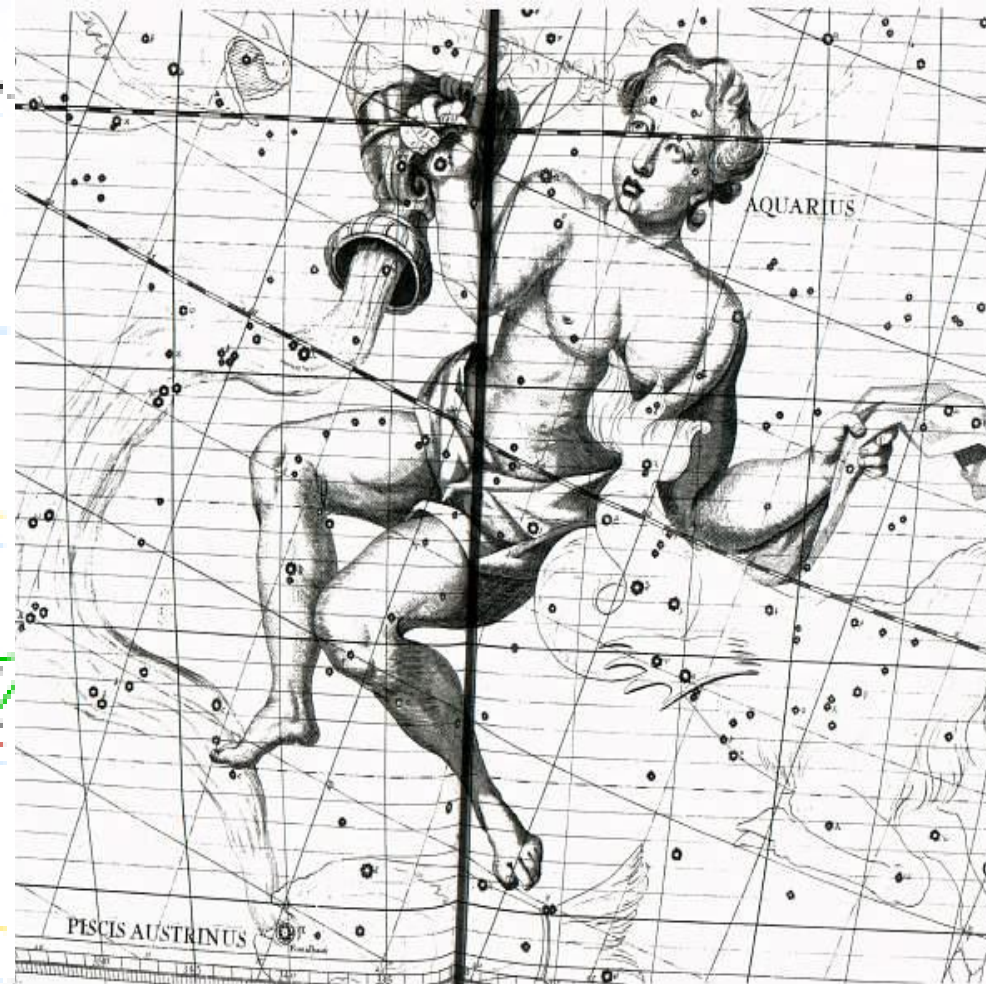
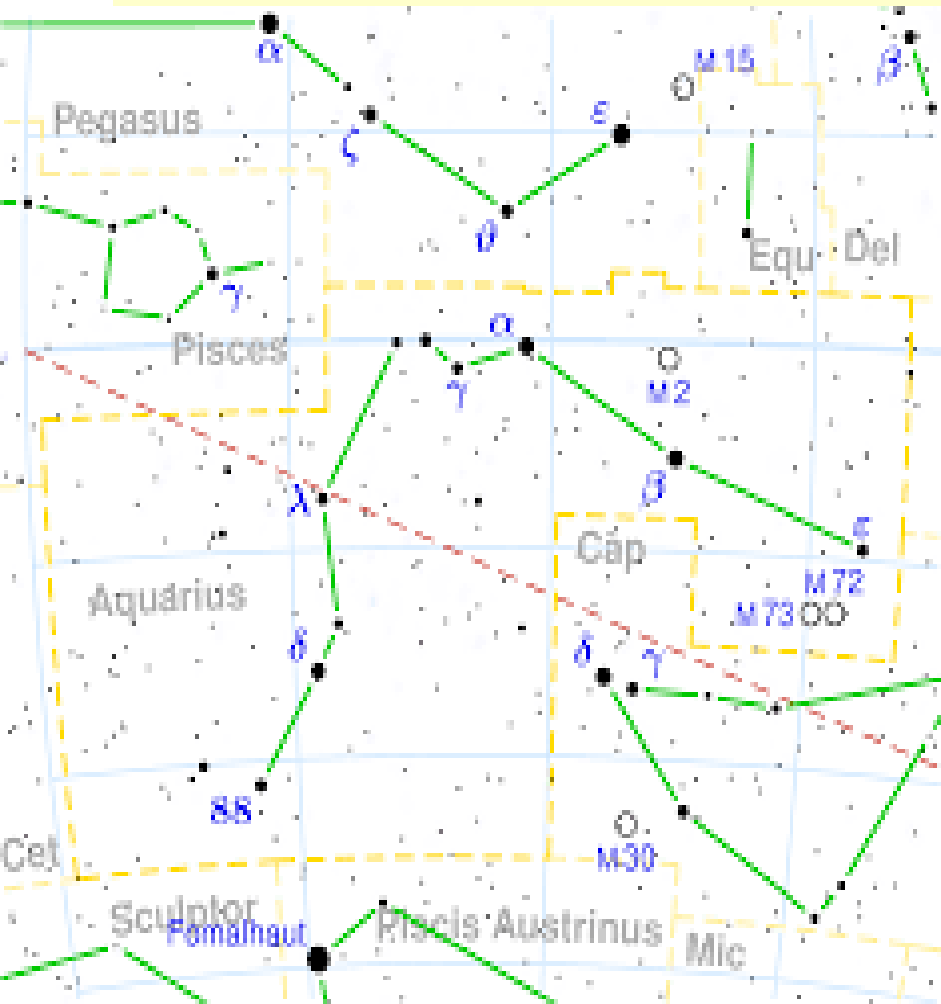

Je nach Quelle andere Nennungen, z.B. auch Stern Sadachbia = gamma aquarii;
meist der hellste Stern der Sterngruppe

Shatabishak Nakshatra $6^{\circ}40'-20^{\circ}$ Wassermann

Stern: Sadachbia, Aquarius

- **Varuna**, God of rain and ocean
- «100 Heiler», power of healing
- **Rahu**: unabhängig, fremd, frei, ausländisch, unkonventionell
- Schwer diagnostizierbare Krankh.
- **Wuhan 1.1.20 Mond/Neptun in 6**
- Kreis, Zirkel (z.B. Gleichgesinnte, Andersdenkende), enclosed place
- Alkohol, Suchtthemen, «hidden»
- Opferthemen, Kinder, Adoption
- Frau mit Mond in Shatabishak: Heilerin, Craniosacraltherapeutin
- Frau mit Jupi v.1+10 in 12: früher viele Suchtthemen, heute therapeutische Arbeit mit traumatisierten Kindern
- Mann mit Sonne v.10 in 4: Vision Yoga/Ayurvedazentrum am Meer

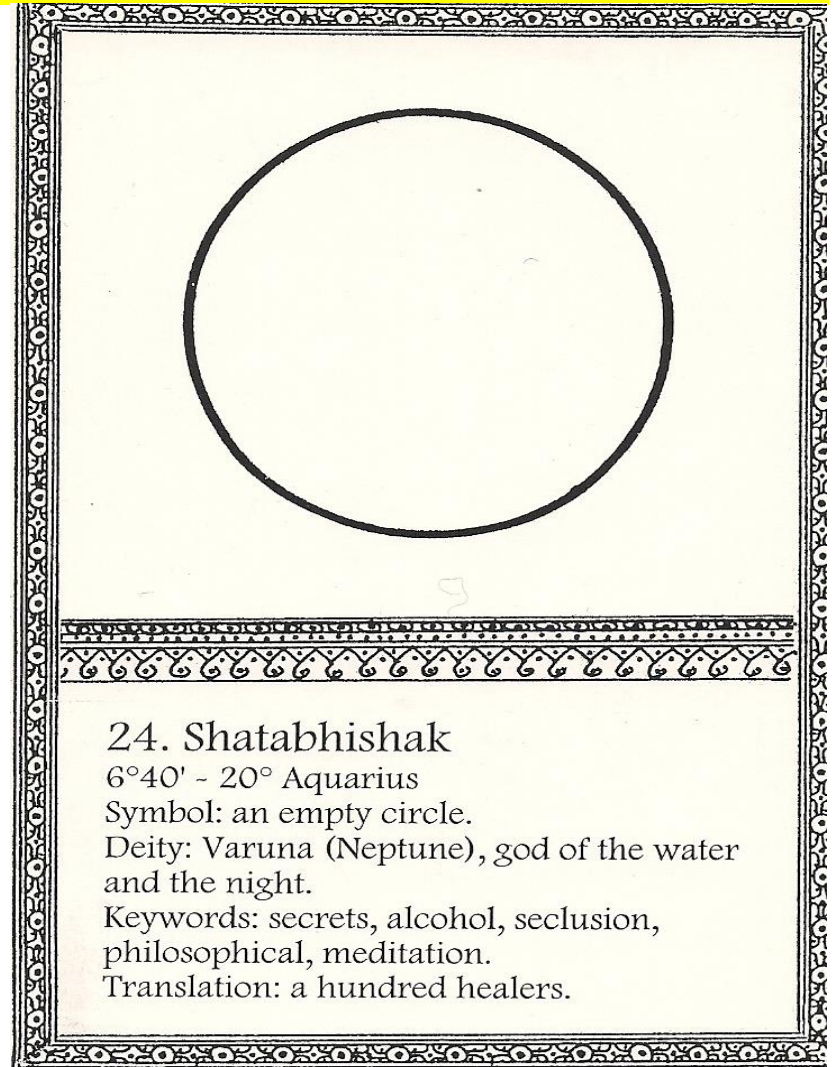

Sterne = 27 Nakshatras = Sternenkreis

Weg des Mondes = lunarer Tierkreis



Fi 24:06 (1)	♀ (2) Asv MaR 01:29 249 24 Ke t ₂	Wi St (3) Mri Ra 29:42 ↑ Ke	(4) 24 AL Zw
(12) ♀ Sat Mo 06:51 5	1		♂ Ke (5) t ₂
Wm Sb UAs SaR 01:11 11+12 (11)			24 Kr Lö Mag Ve 01:03 3+8 (6)
PAs Ju 23:39 1+10 Sc (10)	♂ Jye Ke 29:42 ↑ (9)	♀ ♂ Sva Me 07:25 4+7 Wg (8)	♀ Has So 11:54 6 (7) Ju

Nakshatras = Mondhäuser
27 Sternenschwestern

1 Nakshatra = 13°20

Der Sternenhimmel ist weiblich, nährend, umhüllend

Uttara Ashada 26°40 Schütze -10° Steinbock, zeta sagitt.

Symbol: tusk of an elephant (Stosszahn von Ganesha)

Ganesha und sein Zahn Beseitiger der Hindernisse

«*later, unstoppable victory*»

Bsp. Frau Jupiter im Fall:
isst zu viel Süsses (Jupiter),
ständig Zahnprobleme

Mann AC, Zahnprobleme
Ketu in 2, Kiefer zu eng

Frau Sonne in 8 u. Lagnalord
verletzt (gesundheitl. Planet):
grosse Zahnprobleme

Mann bricht Zahn heraus bei
transit



Aswini = Kopf des Widder 00°-13°20' Widder

Mythologie: die beiden Aswini Kumaras, die göttlichen Zwillinge

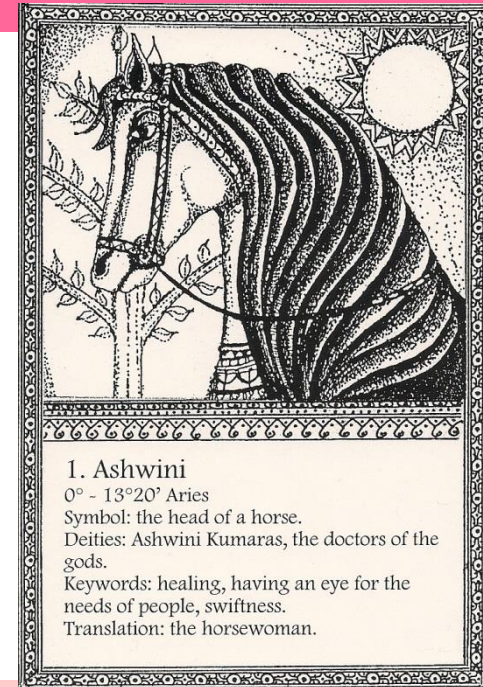
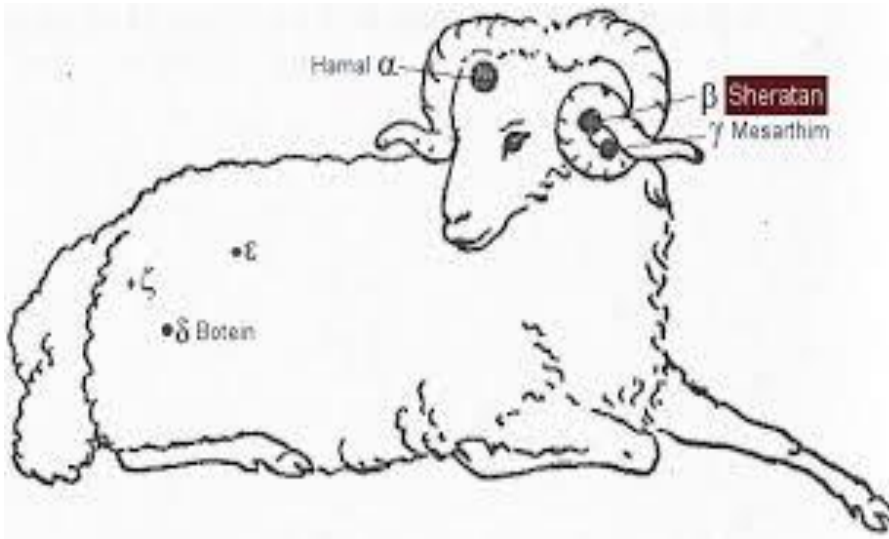

1. Ashwini

0° - 13°20' Aries

Symbol: the head of a horse.

Deities: Ashwini Kumaras, the doctors of the gods.

Keywords: healing, having an eye for the needs of people, swiftness.

Translation: the horsewoman.

Aswini: das erste Nakshatra (Neuanfänge!), **power of speed**

Sanskrit «horsewoman, Pferdefrau, Pferde besitzen»

Aswini Test: inneren Wert v. PartnerIn sehen (Ketu: nach innen schauen)

Ärzte der Götter, himmlische Sanität, Heiler, Kräuterwissen, Ayurveda

Wirkt verjüngend (Geheimnis des Lebens), Gabe des Zuhörens

Bsp: Frau mit Hr.7 in 10 ⇒ Ehemann Ayurvedakoch/berater von Beruf

Swati Nakshatra 6°40'-20° Waage, Arkturus in Bootes

«*Desire to have the freedom to move as I wish in all the worlds*»

Vayu, Gott des Windes

Saraswati, Göttin der Künste, Wissen, Musik

Rahu: Unabhängigkeit

Bsp: Frau mit Swati AC

Reiseleiterin, viele Luftreisen, selbständig, viel unterwegs, gibt Seminare

Frau, Saturn, Venus stark in 2

Rega-Funk, Stimme gibt den Piloten Sicherheit; unabhäng. viel gereist in aller Welt, viele Weiterbildungen

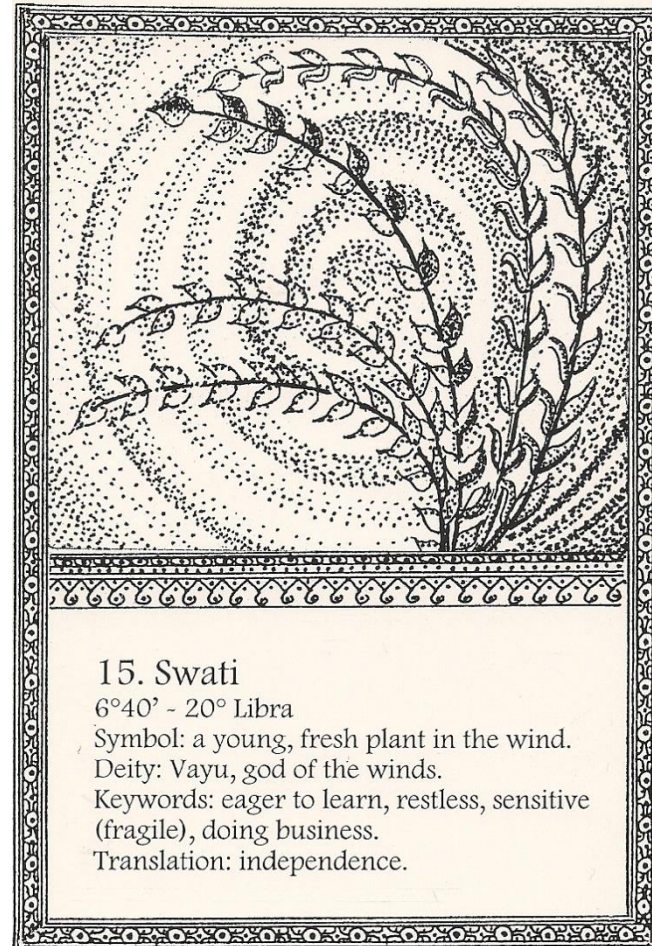

Remedies, Parihara = „Heilmittel“



- **Mantras**, Yantras (Mentalhygiene, Spiritualität), Yagya
- Ernährung, Fasten, Ayurveda, Lebensführung (lifestyle)
- Wohltätigkeit, Service, freiwillige Hingabe an die Energie
- Vastu, harmonische Umgebung, Meditation
- Edelsteine

Drekkanas = 10°-Abschnitte (Dekanate)



Fi 24:06 (1)	♀ (2)	Wi St (3)	(4) Zw 4 AL
Ke t ₂ (5)	Asv MaR 01:29 249 4	Mri ↑ Ra 29:42 Ke	
♀ Sat Mo 06:51 5 (12)			♂ Ke (5) t ₂
Wm Sb (11)		1	Kr Lö 4 Mag Ve 01:03 348 (6)
UAs SaR 01:11 11+12 (11)			
PAs Ju 23:39 1410 Sc (10)	♂ Jye ↑ Ke 29:42 ♀ (5)	t ₂ ♂ Sva Me 07:25 447 (8)	♀ (7) Has So 11:54 Ju

Tierkreis mit
12 Zeichen à je
3 Drekkanas
= total
36 Drekkanas

⇒ differenzierte
Deutung

Brihat Jataka
Varahamihira ca. 500p
ursprl. aus Ägypten

1. Drekkana Steinbock

CAPRICORN

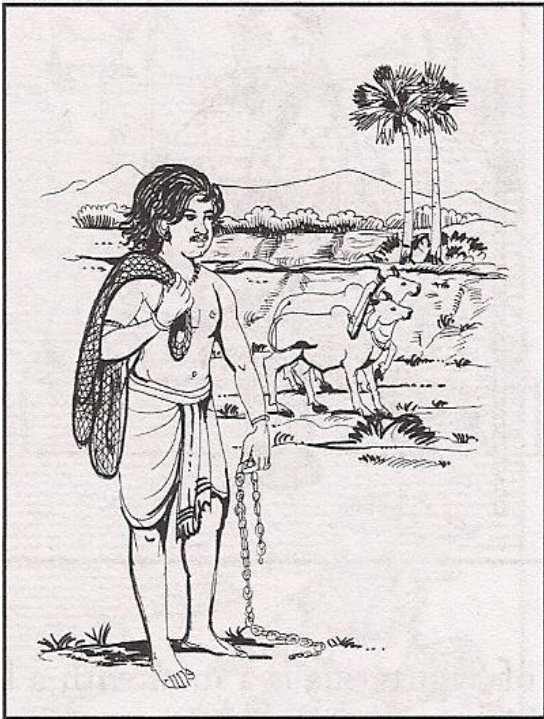

**„chains, nets and yokes“ =
restrictive influence**

Bsp: Frau mit Saturn in 4, gebunden an
familiäre Verpflichtungen

Frau mit Ketu in 8, viele karmische Altlasten

Frau mit Jupiter v.1+10 (Fall), viele
gesundheitliche Einschränkungen, Beruf
Werklehrerin für Behinderte

Frau mit Jupiter v.2, finanz. Abhängig von
Ehemann, fühlt sich «gefesselt»

Frau mit Venus v.11 in 7, unerfüllte
Beziehungswünsche

Aktuell für die ganze Welt:

Saturn seit 23.01.2020 bis 22.01.2021

Corona Einschränkungen durch Regierungen

2. Drekkana Steinbock

«*dark woman, wearing jewelry and iron earrings, she is searching for many things*»

- Mann mit Mond in 10 von Sonne, 6 v. Lagna travel agent, constant searching for precious things, ear problems
- Frau mit Saturn v. 10+11 und Ketu in 10 unzufrieden im Beruf und suchend, ernsthafte Natur, sehr verantwortungsbewusst, wohlhabend
- Frau mit Ketu, Saturn extrem lärmempfindlich

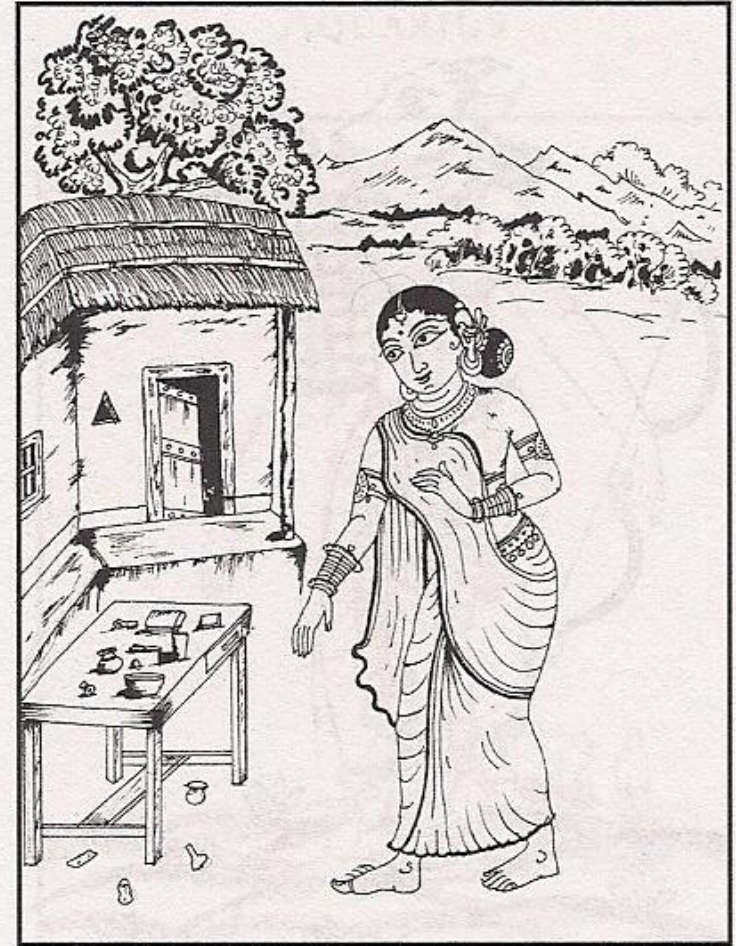

3. Drekkana Steinbock

- «**Man with gem-studded waterpot**» (edelsteinbesetzter Wasserbehälter)
- Frau mit Lagnalord
Badewanne selber mit vielen glitzernden Spiegelstückli verziert
- Mann, Designer von Bad, Waschbecken, Bidet und Toiletten mit Schmuck und Steinornamenten
- Frau mit Rahu in 4 Bungalows im Ausland, viel selber gemacht, Badezimmer verziert mit Steinen



Das Wichtigste....

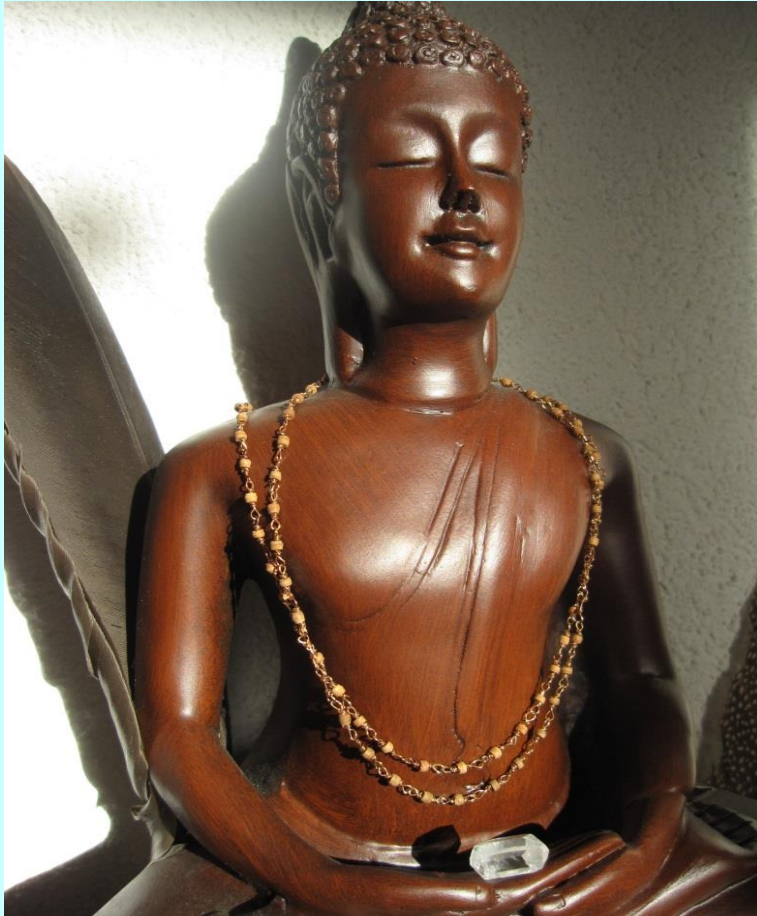

Aus: Tages-Anzeiger 21. 8. 2000

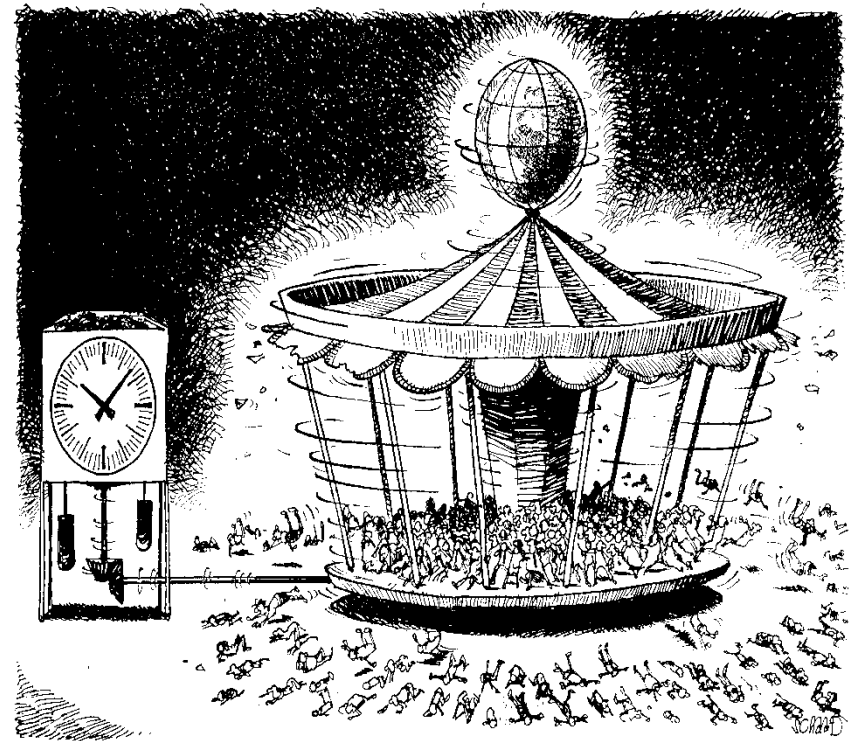

Urgebilde Übersetzung.

Innenkehr, Zentrierung, Fokussierung, Klarheit = beste Saturn-Eigenschaften

Mit dem Herzen schauen



Die weiteste Strecke im Universum sind die 30cm zwischen Kopf und Herz

Inneres Schauen als Weg von Erkenntnis



andere Hirnfrequenzen
ermöglichen anderes
Bewusstsein
Meditation als Tor
Binaurale beats als
Hilfsmittel für
Bewusstseinsweiterung

Sternensegen für alle^{*}

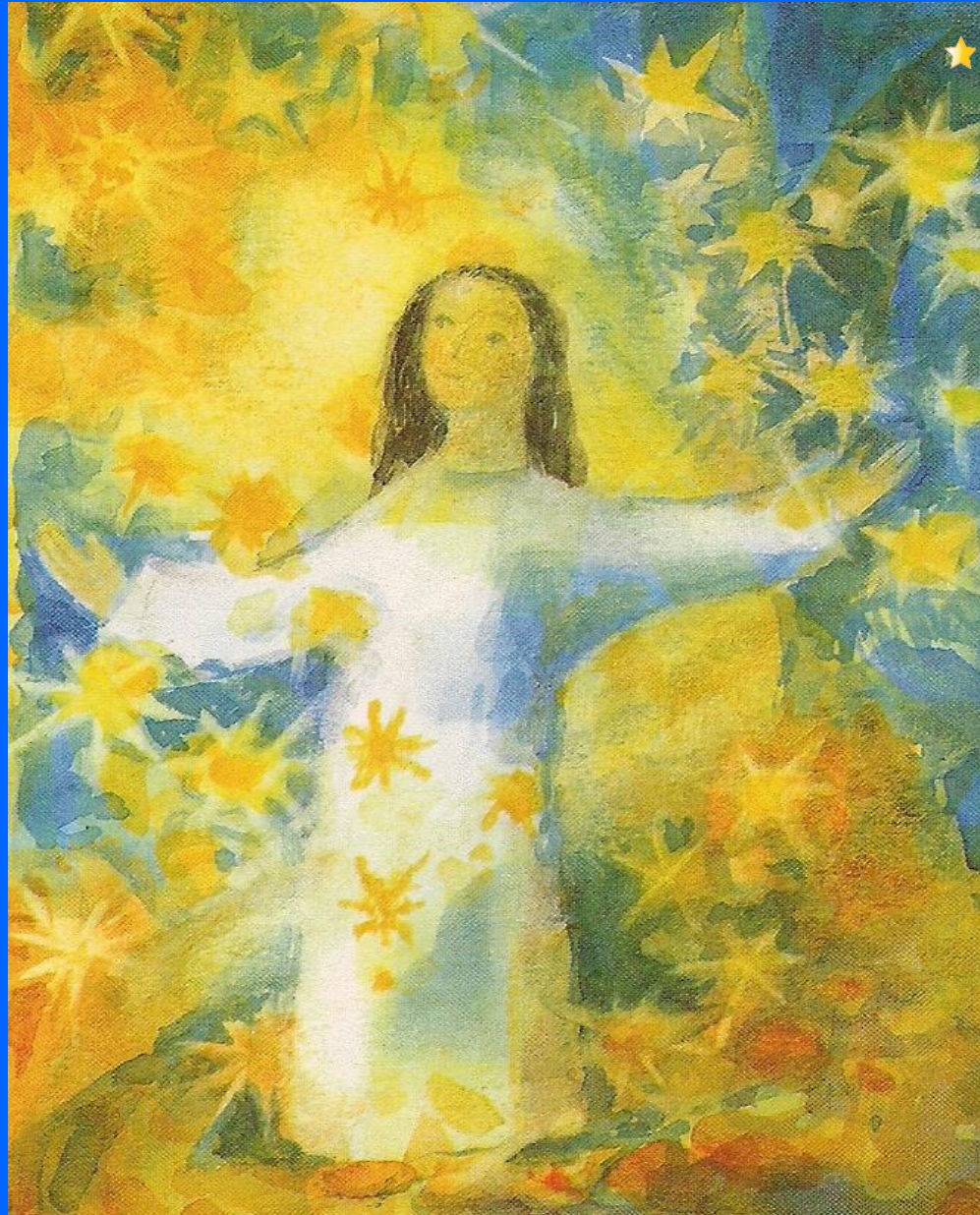

OM SHANTI SHANTI SHANTI

Frieden in Gedanken, Worten, Taten



Shani = Saturn, der Langsame, lässt uns entschleunigen



Zeit für Fragen

